Goya Ciudad

PRENSA
MUNICIPALIDAD DE GOYA

Goya Corrientes – Viernes 11 de Junio de 2021- N°1172

MARIANO HORMAECHEA: “VAMOS GENERANDO ACCIONES”

VIVIENDA, SALUD, ASISTENCIA SOCIAL Y DE CAPACITACIÓN LABORAL SON ALGUNOS DE LOS EJES DE ACCIÓN

El Secretario de Desarrollo Humano, doctor Mariano Hormaechea, realizó un balance laboral de la semana y adelantó la tarea del sábado y domingo para la Cartera Social. La llegada del municipio a los barrios es la premisa fundamental del gobierno local y en este sentido se trabaja en varios frentes.

Registro de la Propiedad Intelectual N°16.950. Ley N°3.475: Las publicaciones que se realicen en virtud de la Ley N°2.493 podrán indistintamente efectuarse con igual efecto y validez en los boletines municipales de las comunas donde los hubiere.

EFEMÉRIDES DEL DÍA

11 DE JUNIO

Día del vecino

1580 - Juan de Garay funda la ciudad de Trinidad, hoy Buenos Aires, capital de la República Argentina, que anteriormente había sido fundada en 1536 y destruida por los querandíes.
1787 - Nace en Buenos Aires Manuel Dorrego. Falleció en 1828.
1900 - Nace en Buenos Aires el notable poeta, novelista y dramaturgo Leopoldo Marechal, autor de "El centauro", "Laberinto de amor", "Antígona Vélez" y de la novela "Adán Buenosayres". Falleció en la Capital Federal el 26 de junio de 1970.
1929 - Nace en Calabria (Italia) el escultor Antonio Pujia. Artista de lírica sensibilidad, son notables sus esculturas sobre danzas clásicas o sus temas de Biafra, así como las de Martín Fierro y la interesante serie de esculturas desmontables. Ha diseñado también joyas y pequeñas esculturas en plata.
2005 - Fallece en París el escritor Juan José Saer, uno de los escritores más destacados de la literatura argentina y autor de diez novelas, cuatro libros de cuentos y varios ensayos traducidos a cinco idiomas. Nació en Serodino (Provincia de Santa Fe) el 28 de junio de 1937.

Secretaría de Gobierno
Secretaría de Producción
Secretaría de Hacienda y Economía
Secretaría de Desarrollo Humano y Promoción Social
Secretaría de Planificación Económica y Productiva
Secretaría de Modernización Innovación, Desarrollo Tecnológico y Educación
Secretaría de Obras y Servicios Públicos
FM 88.3 CIUDAD
La Primera del Dial

Goya Ciudad
Dirección de Prensa

Sitio Oficial: **goya.gov.ar** - Blog de Noticias: **noticias.goya.gov.ar**
Email: **goyaprensamunicipal@gmail.com**
Facebook: **Municipalidad de Goya**
Teléfono: 03777-432673 – Colon 608 1° piso – Hs: 7:00 a 13:00 y 15:00 a 18:00

Goya 11-06-2021

Informe Sanitario "Hospital Regional Goya"

-611 CASOS ACTIVOS

-**77** Casos positivos nuevos en las últimas 24 hs.-

-**2** pacientes derivados al Hospital de Campaña de 40 y 47 años.

- **8** nexos en investigación.

-el resto, nexo de positivos anteriores.

-**53** Altas epidemiológicas. –

-Todos los demás pacientes se encuentran aislados en sus domicilios, en buen estado de salud. -

- CUIDÉMONOS ENTRE TODOS.

MARIANO HORMAECHEA: “VAMOS GENERANDO ACCIONES”

VIVIENDA, SALUD, ASISTENCIA SOCIAL Y DE CAPACITACIÓN LABORAL SON ALGUNOS DE LOS EJES DE ACCIÓN

El Secretario de Desarrollo Humano, doctor Mariano Hormaechea, realizó un balance laboral de la semana y adelantó la tarea del sábado y domingo para la Cartera Social. La llegada del municipio a los barrios es la premisa fundamental del gobierno local y en este sentido se trabaja en varios frentes.

“Vamos generando acciones principalmente con lo que tiene que ver con Atención Primaria de la Salud en los CIC y atención en las salitas barriales que dependen del municipio, con los hisopados diarios y operativos los fines de semana con rotación en diferentes lugares para acceso al público”, indicó Hormaechea.

Esta semana se llevaron adelante operativos rurales junto al equipo de Desarrollo Social de la provincia que asiste con módulos alimentarios a personas aisladas en sus domicilios por COVID 19, así como a instituciones y escuelas públicas.

“Nosotros por nuestra parte llevamos asistencia médica, junto con vacunas para la gripe, además de las recomendaciones del cuidado de pandemia para las familias rurales. El equipo de farmacia de la secretaría brindó servicio, con llegada semanal a San Francisco, Buena Vista y tendrá nuevas intervenciones la semana que viene en 3era Sección El Cocalito” adelantó.

“PLAN MEJORAMOS TU VIVIENDA”

Este año se reactivó el programa "Mejoramos tu vivienda", a cargo de la Directora de Asistencia Social, Teresita Maidana. La ayuda es de un monto de 50 mil pesos, que se puede devolver en 36 meses. Este programa, en su forma actual es una excelente oportunidad para terminar una construcción simple, como de una habitación, que estuviere incompleta.

Hormaechea analizó esta propuesta y coincidió en que “viene funcionando muy bien, con grandes requerimientos, con equipos que trabajan en territorio, realizan los relevamientos y asistencia a los beneficiarios. De esta manera podemos dar mejores respuestas, con

recursos del municipio y el esfuerzo del gobierno de la provincia".

Con este programa se logra ir sustituyendo la vivienda precaria con un serio plan habitacional de mejora, con el acompañamiento del estado en el aspecto jurídico de plan dominial y de propiedad.

ASISTENCIA A EMPRENDEDORES

Continúa con ritmo sostenido la entrega de microcréditos a emprendedores, con expedientes iniciados o propuestas realizadas por el vecino que viene, cuenta su proyecto, se hace el análisis, una valoración y se le otorga el beneficio a los proyectos viables.

El programa de Emprendedores Goyanos fue pensado para que estos tengan una herramienta para potenciar el trabajo que vienen haciendo, o en otros casos para quienes inician una nueva actividad. Se organizaron talleres de oficios, como primera etapa del programa Emprendedores, "pero por este tema de pandemia y Fase 2 tuvimos que paralizar, pero estamos pensando alternativas de avanzar con algunos talleres puntuales de manera virtual la semana que viene y no dejar pasar el tiempo".

INVITACIÓN

Por ultimo invitó a la ciudadanía para este domingo a otra iniciativa para quedarnos en casa y disfrutar de la mejor música en vivo con el Goya Cumbia Virtual.

Este domingo desde las 17:00 se viene la primera presentación del año del Goya Cumbia Virtual con trasmisión en vivo por Canal 2 Goya Visión y páginas oficiales, Facebook de la Municipalidad y de Radio Ciudad.

El evento está organizado por la Dirección de Juventud y el acompañamiento de otras oficinas como Secretaría de Desarrollo Humano, Dirección de Promoción Social, Dirección de Prensa, entre otras.

Goya Cumbia Virtual:

EL MÚSICO RUBÉN OLMEDO INVITÓ A DISFRUTAR ESTE DOMINGO DE "DIVERSIÓN TOTAL"

Este viernes, el músico goyano Rubén Olmedo adelantó la participación de Diversión Total sobre el escenario, en el marco del Goya Cumbia Virtual.

"Contento por volver a hacer algo de música; y también este reconocimiento del municipio para con los músicos que estamos bastante parados pero agradecidos por este espacio que nos dan".

Estará acompañado en teclado por César "Tuky" Ortiz; y además del género tropical se abocarán a un recorrido musical variado con temas del recuerdo.

Conformado hace dos años con participación en los carnavales goyanos, eventos privados y públicos, antes de la pandemia, el grupo está integrado además por Joan Caballero, Matías Quiroz y Andrés Gómez.

“Así que contento y expectante por lo que puede generar este show del domingo”.

Rubén Olmedo será el vocalista de esta cita virtual para la cual se están aprontando los instrumentos junto a los otros valores que este fin de semana desfilarán por el escenario del Teatro Municipal, como son Refugio's y la Choko Band.

Barrio Medalla Milagrosa

CONCIENTIZACIÓN COVID 19

El equipo de la Municipalidad continúa con la campaña de concientización sobre los cuidados y medidas que se deben considerar para evitar contagios y proteger la salud de los vecinos.

En esta oportunidad, el Comedor del Barrio Medalla Milagrosa -a través de su presidente Federico Molina- con una gran predisposición permitió que se brindara una charla a las madres y se distribuyeran barbijos para los chicos, botellitas con alcohol diluido y otros elementos de utilidad para los niños.

En esta etapa que se está transitando es muy importante seguir con el cuidado y acercar la concientización, reforzar estos conceptos en cada rincón de la ciudad.

En el Barrio Medalla Milagrosa, el Director de APS, Dr. Emilio Martínez, charló con las madres sobre la importancia de los cuidados, del lavado de manos, el distanciamiento, el uso del barbijo y de evitar las juntadas, remarcando que es una necesidad tomar estas precauciones para el cuidado de la salud.

Por su parte, la Directora de Promoción Social Dra. Sonia Espina, se encargó de explicar las funciones del call center, de recurrir a esos números ante la presentación de los

síntomas del Covid, alentando a respetar cada una de estas medidas para resguardar y proteger la salud del grupo familiar. Distribuyeron folletería explicativa con toda la información y luego el equipo de Promoción Social regaló a los chicos: barbijos, botellitas de alcohol diluido y útiles para sus tareas escolares.
Participó de esta charla informativa el Titular del Plenario de Consejos Vecinales, Carlos Vázquez.

Las madres presentes agradecieron a los funcionarios por la visita y los datos brindados, asumiendo el compromiso de acompañar en estas medidas, para todos juntos destacar que esta situación se supera con la responsabilidad de todos, y así trabajar como un gran equipo.

ESTE FIN DE SEMANA

TESTEOS GRATUITOS EN PLAZA SAN MARTÍN Y CIC SUR

La Municipalidad de Goya llevará adelante un operativo de testeos para detectar los casos positivos de COVID-19. En tal sentido, el sábado 12, el puesto de testeos será montado en la plaza San Martín, en el horario de 9 a 11.

El domingo 13, los testeos se realizarán en el Cic Sur, de 9 a 11 horas.

En esos lugares estará personal de Atención Primaria de la Salud de la Secretaría de Desarrollo Humano y Promoción Social.

Cabe recordar que los testeos son voluntarios y gratuitos.

En todos los casos, se recomienda concurrir con tapabocas y respetar el distanciamiento físico.

Por obras en marcha

NO SE PUEDE ESTACIONAR EN CALLE COLÓN

Debido a que se comenzaron las obras de repavimentación de la calle Colón, el Director de Tránsito solicita a los vecinos en particular no dejen estacionados sus vehículos sobre calle Colón, desde avenida Madariaga hasta avenida Sarmiento. Para los trabajos no se va a cerrar la arteria a fin de no perjudicar al comercio.

"No se va a interrumpir el tránsito. La empresa va a trabajar dividiendo los trabajos en una banda Este y una Oeste, pero al estar cortado el tránsito del lado que están trabajando (ahora empezaron por el lado Este) se va a transitar por el lado Oeste.

Por eso se solicita no dejar estacionado su vehículo porque si no va a complicar demasiado el tránsito", dijo Fernando Vallejos.

"De esa manera puede trabajar la empresa y se puede circular. Por eso pedimos que no se dejen estacionado los vehículos en esa calle mientras duren los trabajos de pavimentación", recalcó.

Las maquinarias ya están trabajando en el lugar con el inicio de esta obra de repavimentación esperada por los vecinos de Goya desde hace décadas. Se trata de un proyecto trascendental que afecta a una arteria importantísima, que va a dar posibilidades de mejorar el intenso tránsito que tiene esta calle.

Día de la Seguridad Vial

22 MOTOS Y 1 AUTOMÓVIL EN OPERATIVO DE TRÁNSITO

Desde las 16 a las 21 horas del jueves se pudo observar en sectores claves de la ciudad la realización de un operativo de control de alcoholemia. Uno de los lugares donde tuvo lugar es la esquina de avenida Neustadt y Brasil; también en la esquina de las calles Colón y Pujol; y en calles José Gómez y Uruguay. En esos puntos se desplegaron inspectores de tránsito acompañados por la Policía de la provincia, que no solo hicieron controles de alcoholemia sino también verificación de documentación y de otros requisitos para circular, procediéndose a la demora de 22 motocicletas y 1 automóvil. Hubo un solo caso de alcoholemia positiva.

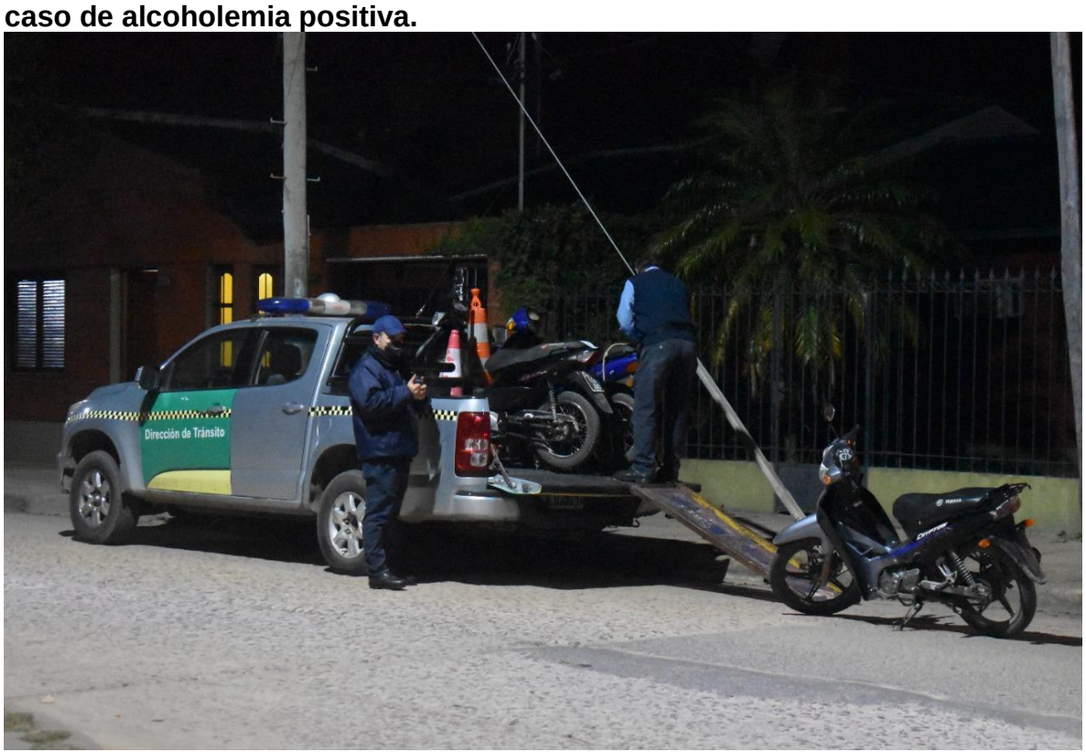

El Director de Tránsito, Fernando Vallejos, en comunicación con Radio Ciudad comunicó que “se hicieron controles en tres puntos de la ciudad, en el marco del Programa Federal de Alcoholemia que se desarrolló simultáneamente en 23 provincias. Se contó con el apoyo de la Policía de la provincia. Los resultados: se demoraron 23 vehículos, de los cuales 22 fueron motos. Un solo caso de alcoholemia positiva, conductor de un automóvil. No solo se hizo control de alcoholemia, sino todo lo que corresponde para circular: como documentación del vehículo, de la persona, registro, seguro, casco, patente, etc. De ahí el resultado de las demoras”.

“No tuvimos ningún tipo de inconveniente. Hoy la gente está concurriendo al Tribunal de Faltas a realizar el trámite correspondiente para el retiro del vehículo. Este viernes a la mañana varios de esos vehículos han sido entregados a sus propietarios

CONTROL DE BICICLETAS

Sobre el control de ciclistas, aclaró que “se controla siempre”. Se ha comentado sobre el secuestro de bicicletas, en particular en la avenida Mazzanti, pero tienen que ver con una infracción puntual que es pasarse el semáforo en rojo. La bicicleta es como cualquier vehículo que transite en la vía pública, como una motocicleta o un automóvil. Debe respetar las señales de tránsito, en este caso el semáforo. La única causal de demora y labrado de infracción es cruzarse un semáforo en rojo".

LA COORDINACIÓN DE DISCAPACIDAD LANZÓ BANCO DE ELEMENTOS ORTOPÉDICOS

A partir de esto, la Coordinación de Discapacidad podrá prestar en comodato elementos ortopédicos a aquellos vecinos que lo necesiten. Toda familia que necesite elementos puede comunicarse con la Municipalidad para acceder a los mismos.

Este jueves, la Coordinación de Discapacidad lanzó el primer Banco Descentralizado de Ayudas Técnicas con lo cual se obtendrán elementos ortopédicos a través de la ley de cheques. El proyecto respectivo se presentó en marzo de 2019.

El programa del Banco Descentralizado de Ayudas Técnicas busca reforzar la disponibilidad de productos de apoyo en organismos de gobierno (provinciales y municipales) del país a través de la creación o ampliación de Bancos Descentralizados de Ayudas Técnicas. Se busca generar la existencia a nivel local y provincial de productos de apoyo estándar para ser entregados en comodato a personas con discapacidad.

Liza Kammerichs comunicó que “se cuenta con 16 sillas estándar y 13 sillas de traslados para beneficiar a gente que hoy la necesita y les resulta imposible obtenerla. Para acceder a esas sillas hay que cumplir con requisitos. Toda familia que esté necesitando puede acercarse a la Coordinación o se puede comunicar por teléfono con nosotros”, precisó.

EL LANZAMIENTO

“Se hizo el lanzamiento del Banco Centralizado de Ayudas Técnicas, un Banco de elementos Ortopédicos que se hace a través de la ley de Cheques y la Agencia Nacional de Discapacidad. Es la primera vez que un municipio realizó este programa y lo pudo lograr. Este es un trabajo que lo venimos haciendo desde el 2019. Se frenó en plena pandemia, avanzó marzo de 2020 y este jueves por fin lo pudimos presentar porque había demoras en la entrega de sillas de ruedas”.

“Es una inmensa felicidad. Es un trabajo en equipo”, aclaró la Coordinadora de Discapacidad, Liza Kammerichs.

Barrio Scófano

PROGRAMA “MITA Y MITA” UN SUEÑO LARGAMENTE ESPERADO

Dio comienzo la pavimentación de la última calle proyectada en el Barrio Scófano, Perú al 900, que se concreta mediante el recuperado programa de confianza recíproca: “Mita y Mita”. El sistema contempla la participación y contribución de los vecinos con bolsas de cemento y por parte del Municipio el trabajo más las obras complementarias.

Esta arteria del Barrio Scófano se hace con la base de hormigón armado y es el cumplimiento de lo anunciado a los vecinos de la zona este de la ciudad, quienes supieron confiadamente esperar para el logro de este sueño trazado por ellos, confiando en la administración municipal que ha sabido responder a esa necesidad.

Sienten la alegría de poder ver no solo mejorada la accesibilidad, la transitabilidad, sino también la calidad de vida de los vecinos.

Goya Ciudad

Director de Prensa Municipal
Alejandro Medina